Instituția Prefectului – Județul Sibiu

Compartiment Monitorizare
Strada Andrei Șaguna nr.10
Sibiu, 550009

Tel: 0269 210 104
Fax: 0269 218 177

https://sb.prefectura.mai.gov.ro

Secretariatul Colegiului Prefectural al Judeţului Sibiu

ORDINEA DE ZI

A ŞEDINŢEI COLEGIULUI PREFECTURAL AL JUDEŢULUI SIBIU
din data de 28.03.2023, ora 10.00

1. **Raport privind îndeplinirea Planului de acțiuni pe anul 2022, pentru realizarea în județul Sibiu a obiectivelor cuprinse în Programul de Guvernare al Județului Sibiu.**
   Prezintă: Instituția Prefectului – Județul Sibiu

2. **Evaluarea activităților desfășurate de efectivele din cadrul Inspectoratului de Poliție al Județului Sibiu în vederea prevenirii și combaterii faptelor de violență domestică.**
   Prezintă: Inspectoratul de Poliție Județean Sibiu

3. **Evoluția infecțiilor respiratorii acute și a gripei în județul Sibiu, în sezonul 2022 - 2023.**
   Prezintă: Direcția de Sănătate Publică a Județului Sibiu

4. **Diverse**

Instituția Prefectului – Județul Sibiu

Serviciul Monitorizarea Serviciilor Publice Deconcentrate și Dezvoltare Economică
Tel: 0269 210 104
Strada Andrei Șaguna nr.10 Fax: 0269 218 177
Sibiu, 550009
https://sb.prefectura.mai.gov.ro

Nr.5547/20.03.2023
Ind. Dosar IV/B/1

APROB,
P R E F E C T

Mircea-Dorin CREȚU

PREZENTAREA RAPORTULUI DE ÎNDEPLINIRE AL PLANULUI DE ACȚIUNI AL JUDEȚULUI SIBIU PENTRU ANUL 2022

În conformitate cu prevederile Ordonanței de Urgență a Guvernului nr. 57 /2019 privind Codul administrativ, art. 253, ținând cont de prevederile art. 6 alin. 2 lit. b și c) din Hotărârea Guvernului nr. 906/22 octombrie 2020 pentru punerea în aplicare a unor prevederi din Codul administrativ, Prefectul județului Sibiu a analizat modul de îndeplinire a obiectivelor cuprinse în Programul de guvernare 2021-2024, aprobat prin Hotărârea Parlamentului României nr. 42 / 25.11.2021 și care a fost publicat în Monitorul Oficial nr. 1122 / 25.11.2021.

În anul 2022, în urma propunerilor făcute de instituțiile pe care le conduceți și în conformitate cu Planurile sectoriale ale ministerelor, au fost planificate o serie de obiective în concordanță cu Programul de guvernare, care au avut ca scop construcția unei societăți coezive, care să beneficieze de îmbunătățirea sistemului de educație și sănătate, de reducerea inegalităților dintre bărbați si femei, dintre mediul urban și rural și care să ducă la promovarea unei societăți deschise.

Din punct de vedere statistic, Planul de acțiuni pentru anul 2022 a fost structurat pe **19 capitole** a avut stabilite **116 obiective** și **796 acțiuni** pentru realizarea obiectivelor propuse.

Trebuie remarcat că în prima parte a anului 2022, contextul pandemic generat de prezența virusului Sars-Cov – 2 nu a fost favorabil desfășurării sau finalizării unor activități, însă s-au depus eforturi de către instituțiile implicate ca acțiunile propuse pentru anul 2022 să fie realizate, iar pentru proiectele multianuale lucrările să se deruleze în concordanță cu termenele stabilite în contractele de finanțare.

Dintre obiectivele și acțiunile mai importante pe care le regăsim în Planul de acțiuni pe anul 2022, amintim:

- îndeplinirea tuturor acțiunilor propuse la nivel județean având ca obiectiv major gestionarea componenței situațiilor de urgență și de ordine publică în condițiile evoluției pandemiei de COVID-19, respectiv mediatizarea activităților structurilor Inspectoratului de Poliție Județean Sibiu pentru limitarea răspândirii Covid-19 și îmbunătățirea sistemului de monitorizare a situațiilor de urgență și de coordonare/conducere a intervenției;
- implementarea proiectului „Reabilitare DJ 141 Mediaș – Moșna – Pelișor – Bârghiș”
- implementarea proiectului „Reabilitare DJ 106 Agnita-Sighișoara”;
- implementarea proiectului „Modernizare, extindere și dotarea Unității de Primiri Urgențe din cadrul Spitalului Clinic Județean de Urgențe Sibiu”
- implementarea proiectului „Reabilitare, modernizare, dotarea secției de Neurologie - Fonduri guvernamentale nerambursabile – PNDL”;
- implementarea proiectului „Eficientizarea energetică a Pavilionului IV al Spitalului de Psihiatrie dr. Gheorghe Preda”;
- inaugurarea, în luna decembrie 2022, a primului lot al Autostrăzii A1 Sibiu - Pitești, respectiv o porțiune în lungime de 13,17 kilometri între Sibiu și Boița (Secțiunea 1 Sibiu-Boița (Lot 1 km 0+000-13+170);
- finalizarea lucrărilor de modernizare a Stadionului Municipal Sibiu.

Totodată, aș mai menționa progresele realizate în derularea unor lucrări de investiții aflate în diferite faze de implementare, finanțate din fonduri europene nerambursabile, de la bugetul de stat sau din bugetele locale.

Referitor la modul în care se răspunde la solicitările formulate de către Instituția Prefectului – Județul Sibiu, privind stadiului implementării Planului anual de acțiuni, am remarcat că serviciile publice deconcentrate, precum și celelalte instituții care au avut obiective stabilite în Planul de acțiuni pe anul 2022, au răspuns în general la timp și prin întocmirea de rapoarte complete.

Întocmit: Monica Moldovan – Consilier Superior

R O M Â N I A
MINISTERUL AFACERIOR INTERNE
INSPECTORATUL GENERAL AL POLIȚIEI ROMÂNE
INSPECTORATUL DE POLIȚIE JUDEȚEAN SIBIU

SERVICIUL CABINET

Sibiu
Nesecret
Nr. 52454 din 22.03.2023
Ex. nr. 2/2

C ă t r e,

INSTITUȚIA PREFECTULUI – JUDEȚUL SIBIU
În atenția domnului Mircea-Dorin CREȚU, Prefect

Urmare a adresei dumneavoastră cu nr. 4915 din data de 10.03.2023, vă înaintăm, în continuare, materialul cu tema: „***Evaluarea activităților desfășurate de efectivele din cadrul Inspectoratului de Poliție Județean Sibiu în vederea prevenirii și combaterii faptelor de violență domestică***”, evaluarea reflectă activitatea desfășurată în anul 2022.

EVALUAREA
activităților desfășurate de efectivele din cadrul Inspectoratului de Poliție Județean Sibiu, în vederea prevenirii și combaterii faptelor de violență domestică

CADRUL LEGISLATIV

La nivel național, prin Ordinul comun M.A.I./M.M.J.S. nr. 146/2.578 din 2018, privind modalitatea de gestionare a cazurilor de violență domestică de către polițiști, au fost stabilite procedurile de intervenție în cazurile de violență domestică și cooperare cu celelalte instituții cu atribuții pe această linie, precum și de emitere a ordinului de protecție provizoriu și punerea în executare a acestuia.

În conformitate cu prevederile art. 28 și art. 46 alin. 2 din Legea nr. 217/2003 pentru prevenirea și combaterea violenței domestice, Poliției Române îi revine sarcina emiterii ordinelor de protecție provizorii și obligația punerii în executare a acestora, precum și supravegherea măsurilor stabilite prin ordinele de protecție provizorii, cât și prin ordinele de protecție emise de către instanțele de judecată.

INTERVENȚII ALE POLIȚIȘTILOR LA CAZURILE DE VIOLENȚĂ DOMESTICĂ

În anul 2022, polițiștii din cadrul Inspectoratului de Poliție Județean Sibiu au intervenit la 1.945 de sesizări privind cazuri de violență domestică, 1.778 dintre acestea fiind semnalate prin S.N.U.A.U. 112, iar 167 prin alte modalități de sesizare.

În urma completării formularului de risc de către polițiști, au fost identificate 627 de cazuri cu risc iminent, fiind emise 283 de ordine de protecție provizorii, iar în 344 de situații victima a refuzat emiterea acestuia.

Polițiștii au solicitat intervenția echipei mobile la 2 sesizări de fapte de violență domestică, acestea fiind în mediul urban.

ORDINE DE PROTECȚIE PROVIZORII

În perioada de referință, conform situației statistice, au fost emise 283 ordine de protecție provizorii, 156 în mediul urban și 127 în mediul rural. Dintre acestea, 99 au fost transformate în ordine de protecție.

Față de anul 2021, când au fost emise 202 de ordine de protecție provizorii, în anul 2022 a existat o creștere de 81 de unități (+40,1%).

ORDINE DE PROTECȚIE

În perioada de referință au fost emise de către instanțele de judecată 201 de ordine de protecție, 99 dintre ele provenind din ordine de protecție provizorii, comparativ cu anul 2021, când au fost emise 199 de ordine de protecție.

Cele mai multe au fost emise la solicitarea victimei (136), iar 64 la solicitarea procurorului.

Numărul total al ordinelor de protecție soluționate a fost de 180 în anul 2022, 177 fiind soluționate la expirarea termenului legal, 2 revocate la solicitarea victimei, iar unul revocat la solicitarea persoanei împotriva căreia a fost dispus ordinul de protecție.

La sfârșitul perioadei au rămas în lucru 101 ordine de protecție.

ACTIVITĂȚI PREVENTIVE:

Polițiștii Compartimentului de Analiza si Prevenire a Criminalității au desfășurat, în perioada supusă analizei, 48 activități cu grupuri țintă, derulate în cadrul campaniei naționale „Bright Sky”, având ca beneficiari aprox. 1.177 de persoane.

De asemenea, efectivul structurii de prevenire a participat la 8 activități derulate în cadrul unor conferințe, seminarii și grupuri de lucru, exemplificăm aici participarea la grupul de lucru organizat de Agenția Națională pentru Egalitate de

Șanse privind proiectul intitulat „Sprijin pentru implementarea Convenției de la Istanbul” având ca scop combaterea fenomenului violenței domestice și a violenței împotriva femeilor.

La nivelul Compartimentului de Analiza si Prevenire a Criminalității a fost implementat proiectul de prevenire a violenței domestice și a formelor de agresiune sexuală, proiect finanțat prin A.T.O.P. Sibiu, ca răspuns la situația operativă înregistrată la nivelul județului Sibiu pe acest segment de criminalitate. Pe lângă activitățile transmise de la nivel central, toate structurile operative în directă colaborare cu polițiștii din cadrul structurii de prevenire a criminalității au participat la evenimentele majore desfășurate în comunitate, au inițiat și derulat activități de conștientizare a opiniei publice vizavi de modul de producere a fenomenului violentei domestice, a cauzelor care îl generează, precum și a condițiilor favorizatoare, cu scopul de a crește gradul de încredere al cetățeanului în instituția poliției și al înțelegerii rolului polițistului în societate.

În perioada 22 – 27 mai 2022, Inspectoratul de Poliţie Judeţean Sibiu, prin Compartimentul de Analiză şi Prevenire a Criminalităţii, a derulat ediţia 2022 a evenimentul derulat la nivel național „Săptămâna Prevenirii Criminalităţii”, în cadrul căruia au fost desfășurate activități informativ-preventive având ca temă violența domestică în comunitatea rurală din Roșia și satele aparținătoare Nou și Caşolţ.

În colaborare cu mass-media locală, săptămânal au fost realizate intervenții de natură informativ-preventivă pe două posturi de radio locale, respectiv Vocea Evangheliei și Radio Sibiu, având ca și conținut informații specifice prevenirii violenței domestice și a formelor de agresiune sexuală.

<u>DIFICULTĂȚI CONSTATATE:</u>

Cu privire la problemele întâmpinate de către polițiști și colaborarea cu echipele mobile cu ocazia intervențiilor la cazurile de violență domestică, cea mai stringentă problemă este cea legată de lipsa adăposturilor de noapte. Precizăm faptul că în acest moment, la nivelul județului Sibiu, există doar 3 adăposturi de noapte unde ar putea fi cazați agresorii, mai precis în: municipiul Sibiu, municipiul Mediaș și orașul Dumbrăveni.

Au fost identificare o serie de neajunsuri la nivelul subunităților de politie din cadrul I.P.J. Sibiu, dintre care exemplificăm următoarele:

- în orașul Dumbrăveni există un singur adăpost de noapte, însă acesta dispune doar de 3 locuri, iar persoanele aflate vădit sub influența alcoolului nu sunt cazate. De asemenea, în cadrul acestui adăpost de noapte, nu există personal specializat care să asigure consultanță și permanență în vederea supravegherii persoanelor găzduite;

- în municipiul Mediaș există un adăpost de noapte, însă acesta este deschis în intervalul 19:00-07:00, iar persoanele aflate vădit sub influența alcoolului nu sunt cazate;
- pe raza localității Șelimbăr, echipa mobilă din cadrul S.P.A.S. răspunde la solicitările organelor de poliție doar până la ora 16.00;
- pe raza localității Slimnic reprezentanții acestora nu răspund întotdeauna solicitărilor, iar atunci când sunt în concediu aceștia nu sunt înlocuiți de nicio persoană;
- la nivelul Secției 3 Poliție Rurală Agnita au fost situații când singurul lucrător cu atribuții din cadrul primăriei se afla în concediu sau nu a răspuns la telefon pe timpul nopții.

PROPUNERI ȘI MĂSURI:

Având în vedere numărul mare al cazurilor de violență domestică la care polițiștii au intervenit, precum și neajunsurile prezentate mai sus, propunem ca măsură de remediere a deficiențelor constatate stabilirea unui mod mult mai eficient de colaborare între organele de politie și reprezentanții Serviciului Public de Asistenta Socială în momentul în care sunt semnalate situații urgente de violență domestică pentru care este necesar sprijinul din partea serviciilor sociale, potrivit art. 35^1 din Legea nr.217/2003, republicată, modificată prin Legea nr. 174 din 13 iulie 2018.

În ceea ce privește palierul de prevenire, polițiștii specializați în acest domeniul din cadrul Compartimentului de Analiză și Prevenire a Criminalității propun desfășurarea unor campanii de informare a comunității asupra fenomenului violentei domestice prin mijloacele de comunicare ale mass-media și pregătirea anti-infracțională a populației prin derularea de acțiuni punctuale stradale, în comunitățile identificate cu risc victimal crescut.

Cu stimă,

ŞEFUL INSPECTORATULUI DE POLIŢIE JUDEŢEAN SIBIU
Chestor de poliţie

Tiberiu Iulian IVANCEA

Î. ȘEF SERVICIU CABINET
Comisar șef de poliție

Luciana LAZĂR

EVOLUȚIA INFECȚIILOR RESPIRATORII ACUTE ȘI A GRIPEI ÎN JUDEȚUL SIBIU ÎN SEZONUL 2022 -2023

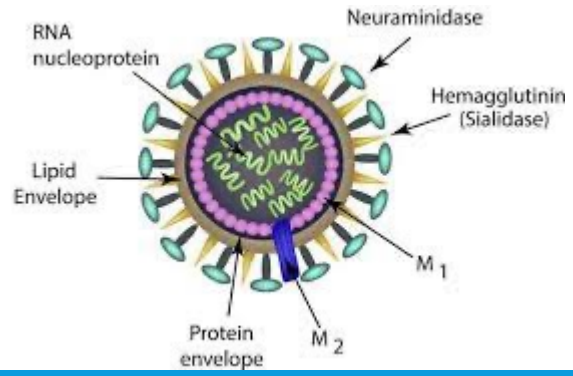

DSPJ Sibiu

GRIPA

Gripa sezonieră = infecție virală acută care se transmite cu usurință de la o persoană la alta şi este prezentă în întreaga lume, pe tot parcursul anului.

”Gripa”(în engleză **„influenza”)** a primit acest nume datorită denumirii date în secolul al XVII-lea în Italia unde pe vremuri boala a fost atribuită ***„influenței vremii”***.

GRIPĂ SAU RĂCEALĂ?

SIMPTOME /SEMNE	GRIPA	Răceala (Alte viroze respiratorii)
Debut (Începutul bolii)	Brusc	Insidios
Temperatura	Relativ frecvent ridicată (>38°C)	Frecvent subfebrilitate
Artralgii/mialgii (dureri de mușchi și articuații)	Foarte frecvente	Rare
Cefalee (durere de cap)	Foarte frecventă	Rară
Stare generală	Frecvent alterată	Moderat sau ușor alterată
Rinoree (curge nasul)	Rară	Frecventă
Tuse uscată	Frecventă	Foarte frecventă
Ragușeală	Rară	Frecventă

SIPTOMELE GRIPEI COMPARATIV CU RĂCEALA ȘI COVID - 19

DIFERENȚE ÎNTRE CELE MAI COMUNE SIMPTOME DE GRIPĂ, RĂCEALĂ ȘI COVID-19

SIMPTOME	GRIPĂ	COVID-19	RĂCEALĂ
INSTALAREA SIMPTOMELOR	Brusc	Progresiv	Progresiv
DURERI DE CAP	Uzual	Uzual	Rar
TUSE	Uzual	Uzual	Uzual
DURERI MUSCULARE	De obicei	Uzual	Uneori
OBOSEALĂ SLĂBICIUNE	De obicei	Uzual	Uneori
STRĂNUT	Uneori	Rar	De obicei
DURERE ÎN GÂT	Uneori	Uzual	Uzual
SECREȚII NAZALE NAS ÎNFUNDAT	Uneori	Uzual	Uzual
FEBRĂ	De obicei	Uzual	Rar
DIAREE, GREAȚĂ SAU VĂRSĂTURI	Uneori*	Uneori	Niciodată
DIFICULTĂȚI RESPIRATORII	De obicei	De obicei	Uneori
LIPSA GUSTULUI ȘI MIROSULUI	Rar	Uzual	Rar

*Problemele digestive (diareea, greața sau vărsăturile) apărute în timpul gripei se întâlnesc mai des în rândul copiilor, în comparație cu adulții.

Mayo Clinic - COVID-19, cold, allergies and the flu: What are the differences?
News in Health - Is It Flu, COVID-19, Allergies, or a Cold?
Centre for Disease Control and Prevention - Similarities and Differences between Flu and COVID-19

RAPORTUL DE CARDĂ.ro

Cum etiu dacă am gripă sau COVID-19?

VIRUSURI GRIPALE IZOLATE ÎN LUME ÎN SEZONUL ACTUAL

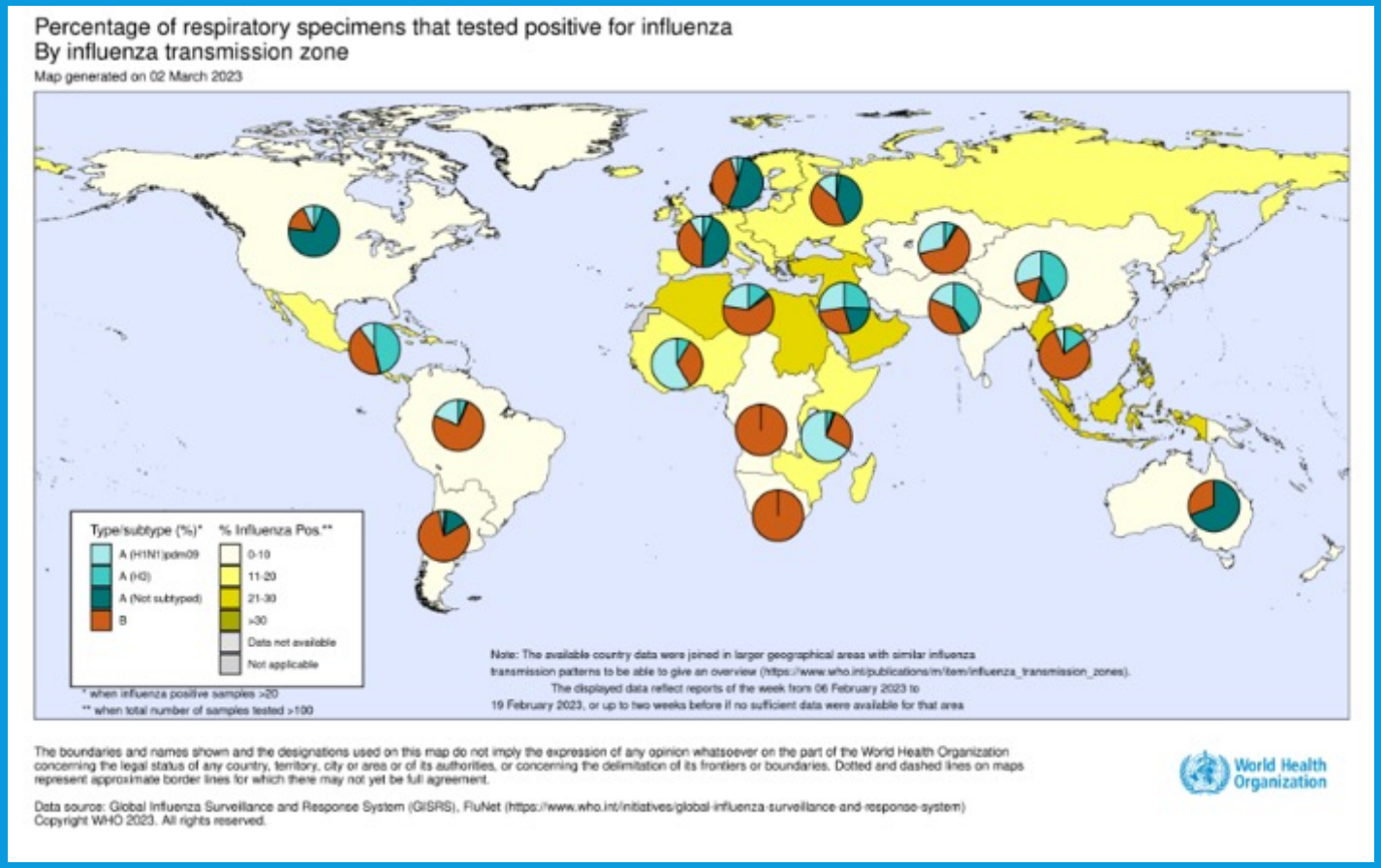

*19.02 – 06.03.2023

GRIPA ÎN EUROPA ÎN SEZONUL ACTUAL

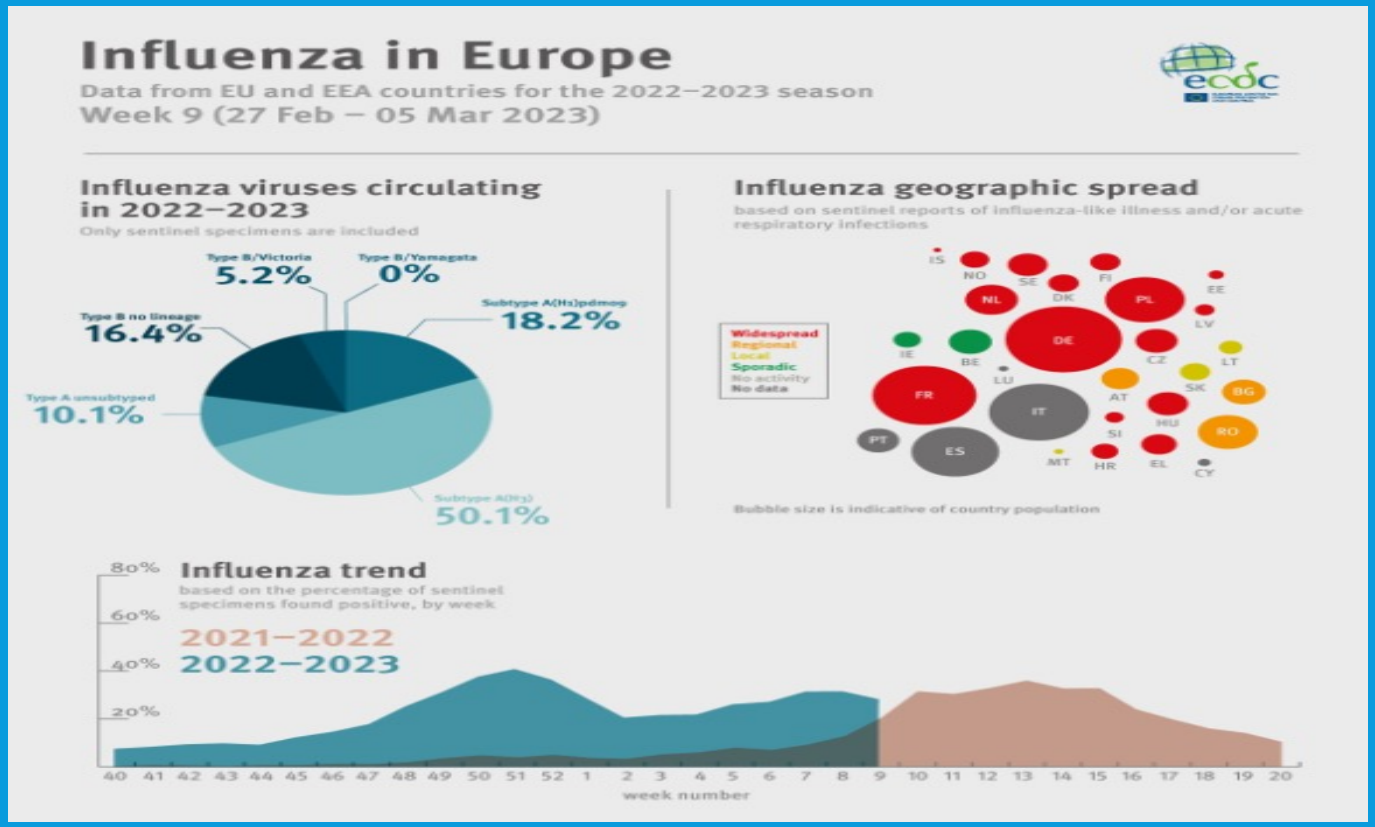

*27.02 – 05.03.2023

Sursa: https://www.ecdc.europa.eu/en/publications-data/weekly-influenza

TIPUL DE VIRUS GRIPAL DOMINANT ÎN EUROPA* (HTTP://FLUNEWSEUROPE.ORG/)

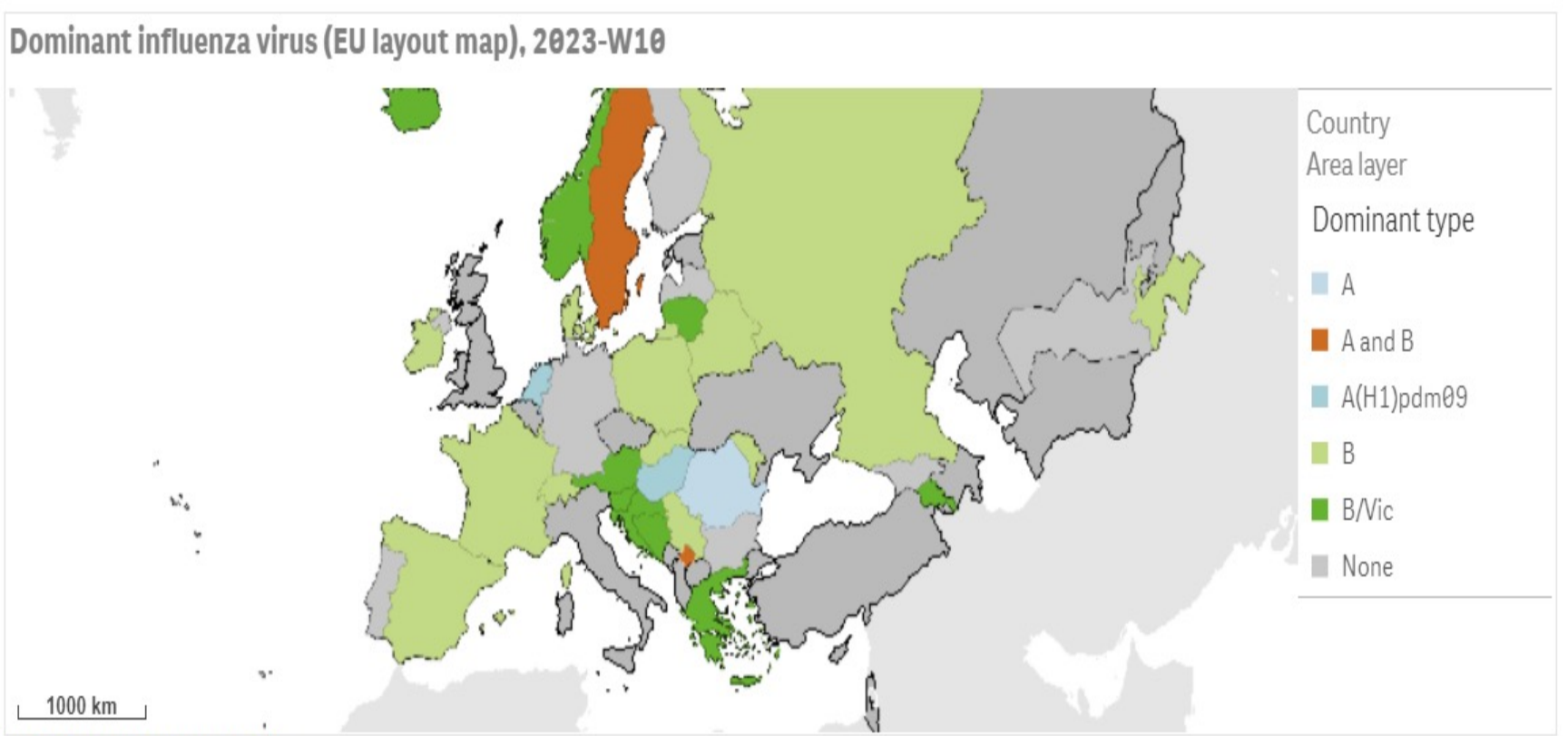

© World Health Organization 2023
© European Centre for Disease Prevention and Control 2023

EVOLUȚIA GRIPA CLINIC – JUD. SIBIU COMPARATIV SEZON 2019-2022

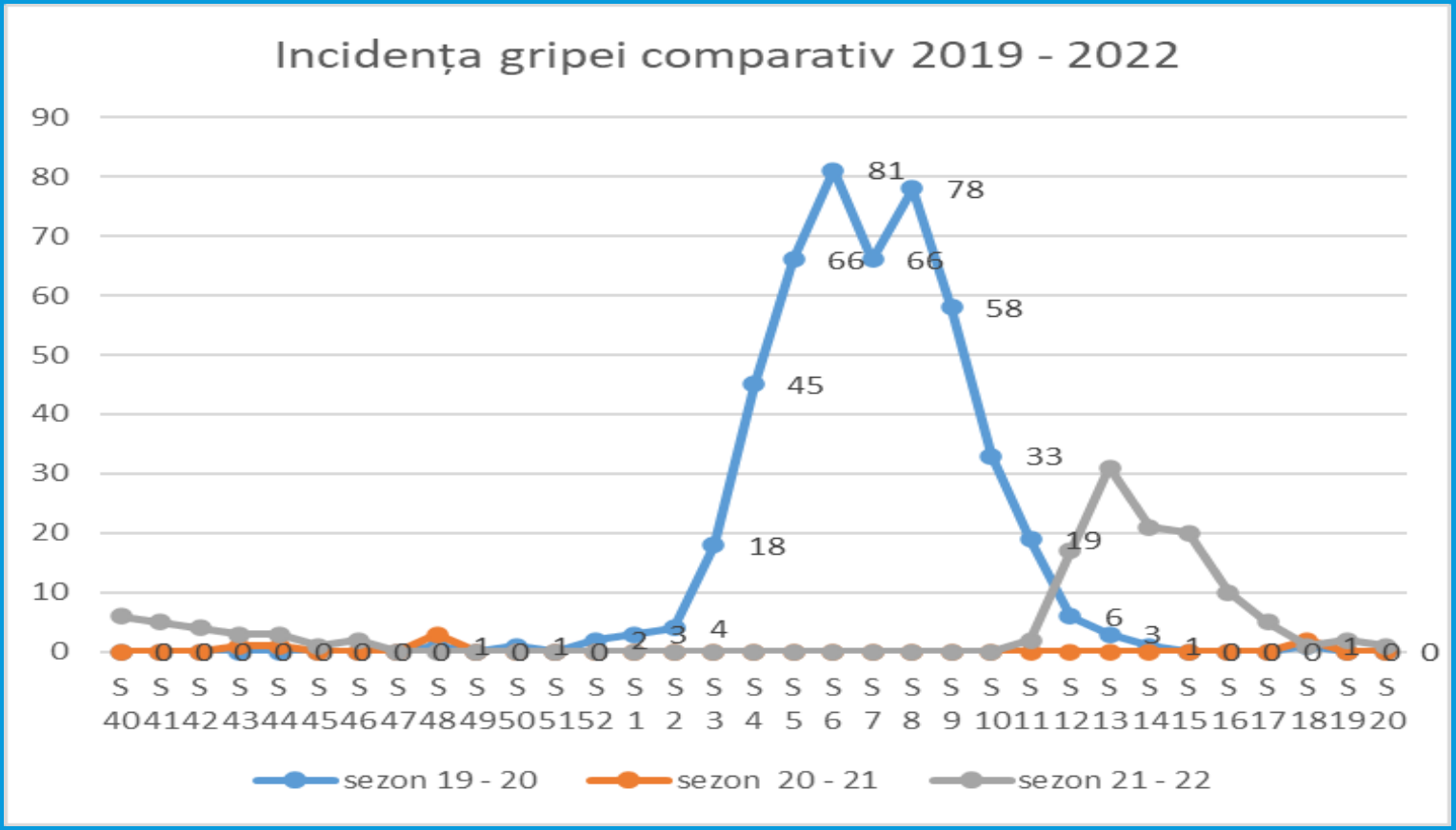

PROVOCĂRI

- Evoluția gripei în județul Sibiu denotă în perioada supravegheată o incidența crescută față de morbiditatea așteptată,

- **Marea provocare anuală** legată de gripă:

- **monitorizarea potențialului epidemic** şi

- **aplicarea măsurilor adecvate** (pentru *a preveni* apariția unei epidemii, respectiv pentru *a controla evoluția* bolii în județ).

CAZURI DE GRIPĂ CONFIRMATE DE LABORATOR - SEZON 2022-2023

312 cazuri de gripă confirmate de laborator, dintre care:

- ✓ 250 cazuri confirmate cu virus gripal A nesubtipat
- ✓ 62 cazuri cu virus gripal B

SEZON DE SUPRAVEGHERE
2022-2023

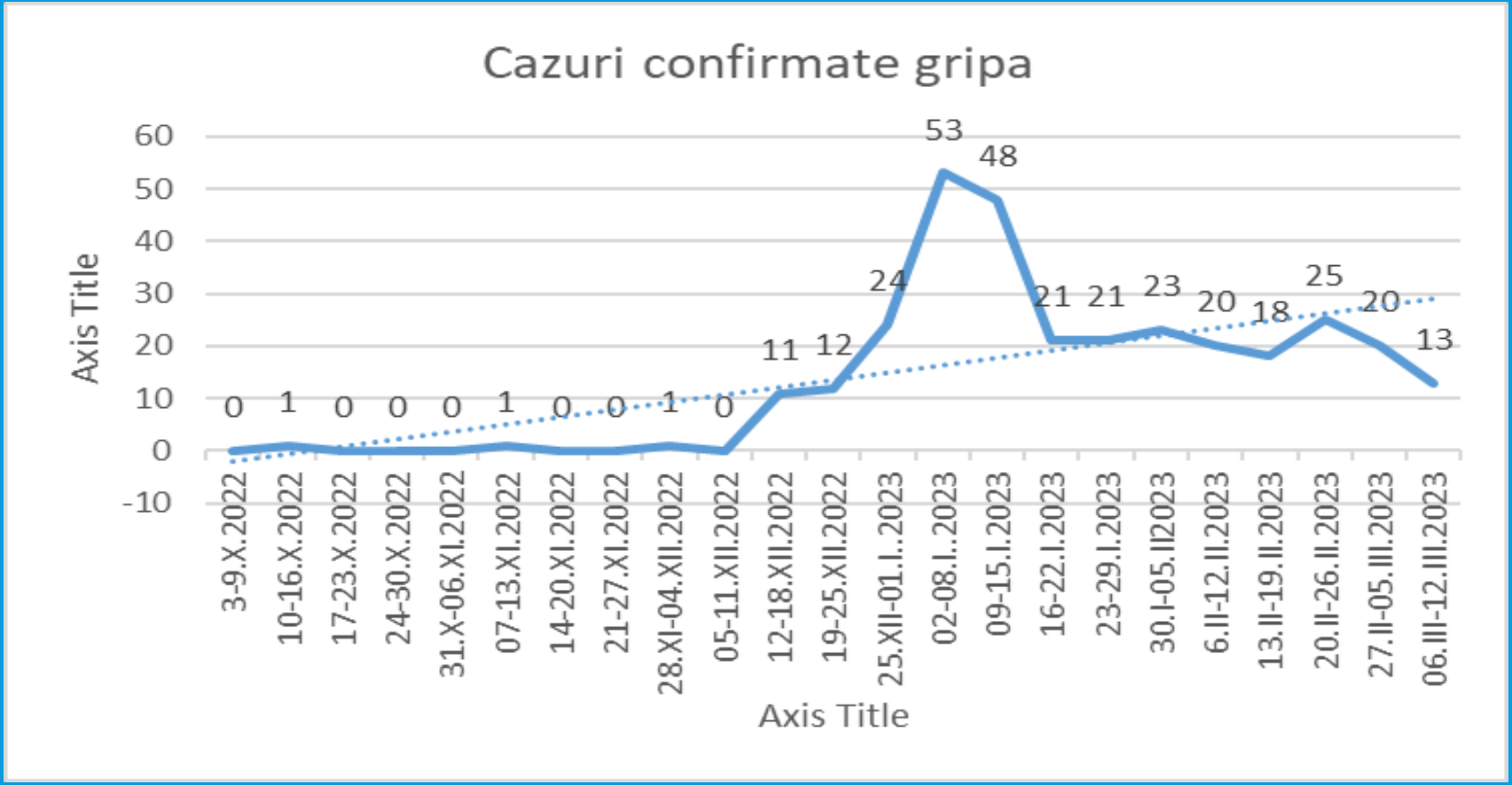

CO-INFECȚII

Coinfectii Gripa A, SARS CoV-2	Coinfectii Gripa B, SARS CoV-2	Coinfectii gripa A, VRS	Coinfectii Grip B, VRS	Coinfectii VRS, SARS CoV-2	TOTAL
9	1	3	0	5	18

CO-INFECȚII

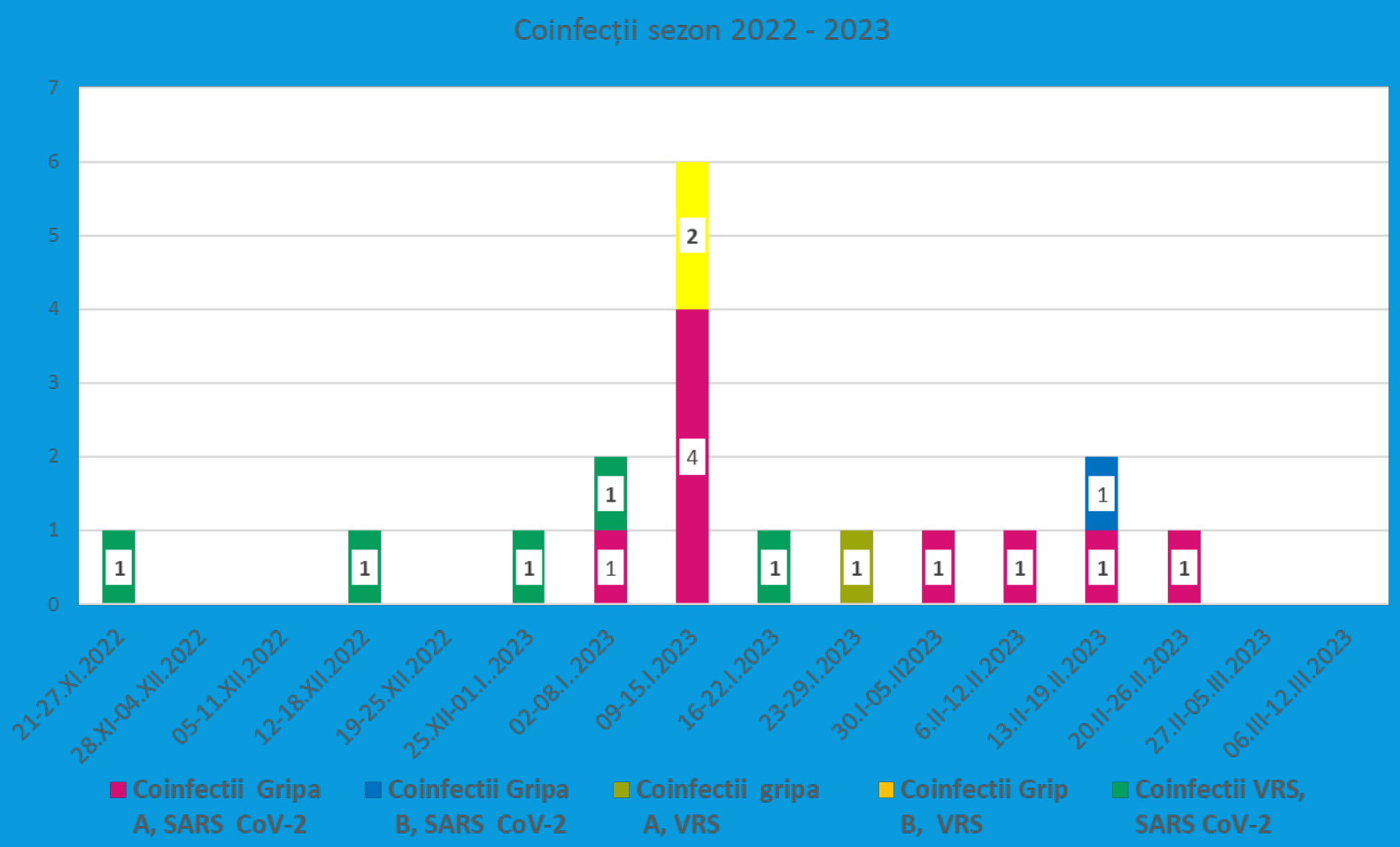
Coinfecții sezon 2022 - 2023
7
6
5
4
3
2
1
0
21-27.XI.2022
28.XI-04.XII.2022
05-11.XII.2022
12-18.XII.2022
19-25.XII.2022
25.XII-01.I..2023
02-08.I..2023
09-15.I.2023
16-22.I.2023
23-29.I.2023
30.I-05.II2023
6.II-12.II.2023
13.II-19.II.2023
20.II-26.II.2023
27.II-05.III.2023
06.III-12.III.2023
Coinfectii Gripa A, SARS CoV-2
Coinfectii Gripa B, SARS CoV-2
Coinfectii gripa A, VRS
Coinfectii Grip B, VRS
Coinfectii VRS, SARS CoV-2

COMPLICAȚIILE GRIPEI

- **Complicațiile gripei** pot surveni la orice persoană

- **Spitalizările sunt mai frecvente** la:

- *vârstnici (peste 65 ani)*

- *copilul mic (sub 1 an)*

- **Risc pentru complicații:**

- *bolnavii cu afecțiuni cronice*

- *femeile însărcinate.*

DECESE ASOCIATE CU GRIPA ÎN JUD. SIBIU, SEZON 2022-2023

Decese în România: 87

Decese în județul Sibiu: 17

	SEX		VIRUS GRIPAL			STATUS VACCINAL		COMORBIDITĂȚI		VIRUS GRIPAL A - SARS CoV-2	TOTAL DECESE
	FEMININ	MASCULIN	VIRUS GRIPAL AH1	VIRUS GRIPAL AH3	NEGATIV	DA	NU	DA	NU	DA	
NR. DECESE	5	12	12	3	2	3	14	16	1	2	17

Decese gripă pe grupe de vârstă:

- ✓ 15 – 49 ani: 2 decese
- ✓ 50 – 64 ani: 4 decese
- ✓ ≥ 65 ani: 11 decese

DIRECȚII DE ACȚIUNE

- A. Supravegherea gripei
- B. Prevenirea gripei
- C. Acces la tratamentul antiviral

A. SUPRAVEGHEREA EPIDEMIOLOGICĂ A GRIPEI

- Supraveghere în **sistem:**

- **Statistic** (toți furnizorii de servicii medicale)

Până la finalul acestui sezon vor fi **monitorizate săptămânal:**

1. **Morbiditatea şi severitatea cazurilor** (pentru recomandarea de măsuri şi acțiuni de sănătate publică bazate pe dovezi)
2. **Circulația şi rezistența la antivirale a virusurilor gripale umane**
3. **Focarele,** în special cele de colectivitate, care ***vor fi şi investigate etiologic*** ***(maxim 3 probe/focar)***

1. MORBIDITATEA ŞI SEVERITATEA CAZURILOR

CIRCUITUL INFORMAȚIONAL

MONITORIZAREA SĂPTĂMÂNALĂ ÎN JUDEȚUL SIBIU - GRIPA

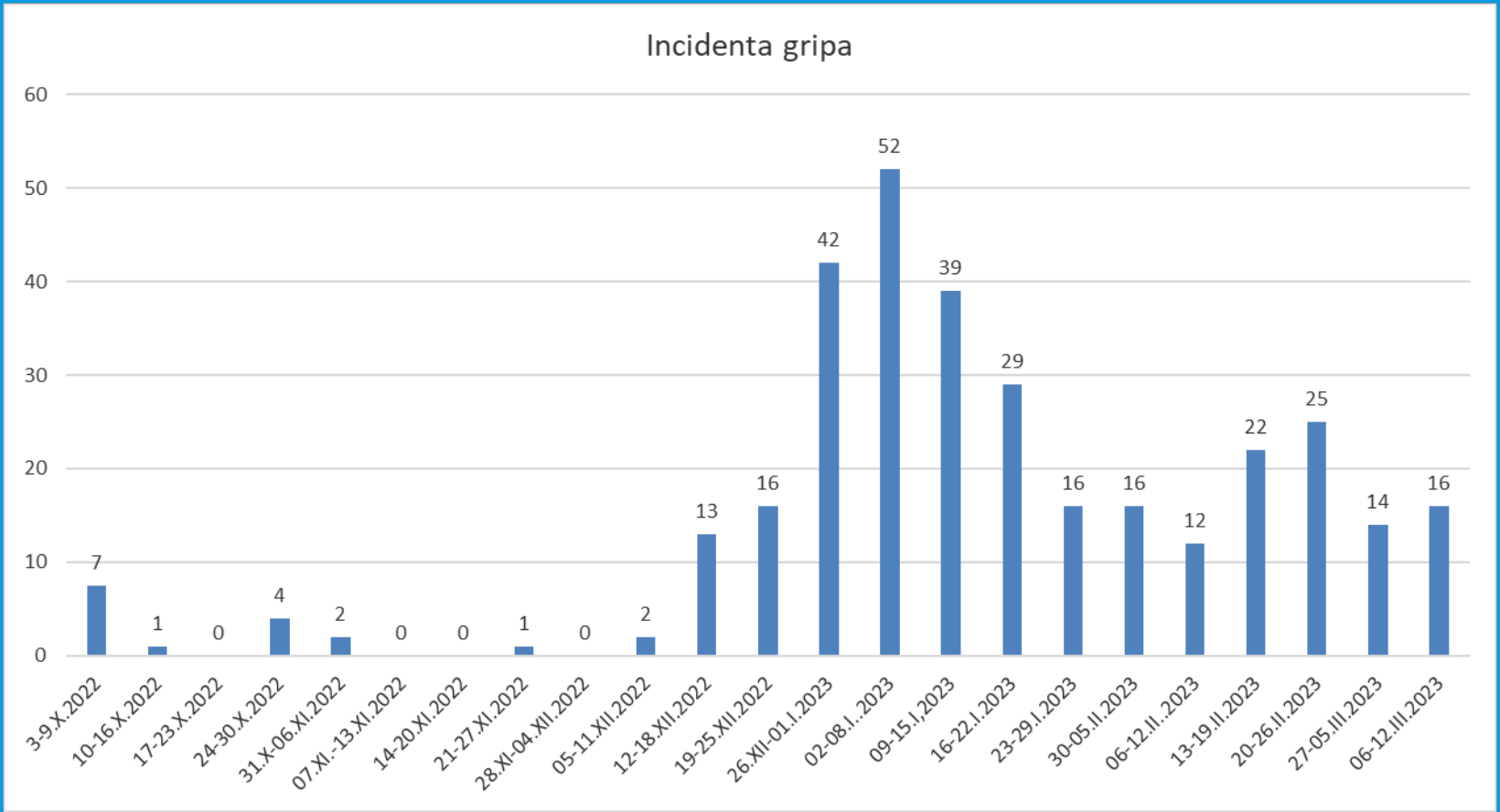

MONITORIZAREA SĂPTĂMÂNALĂ ÎN JUDEȚUL SIBIU - IACRS

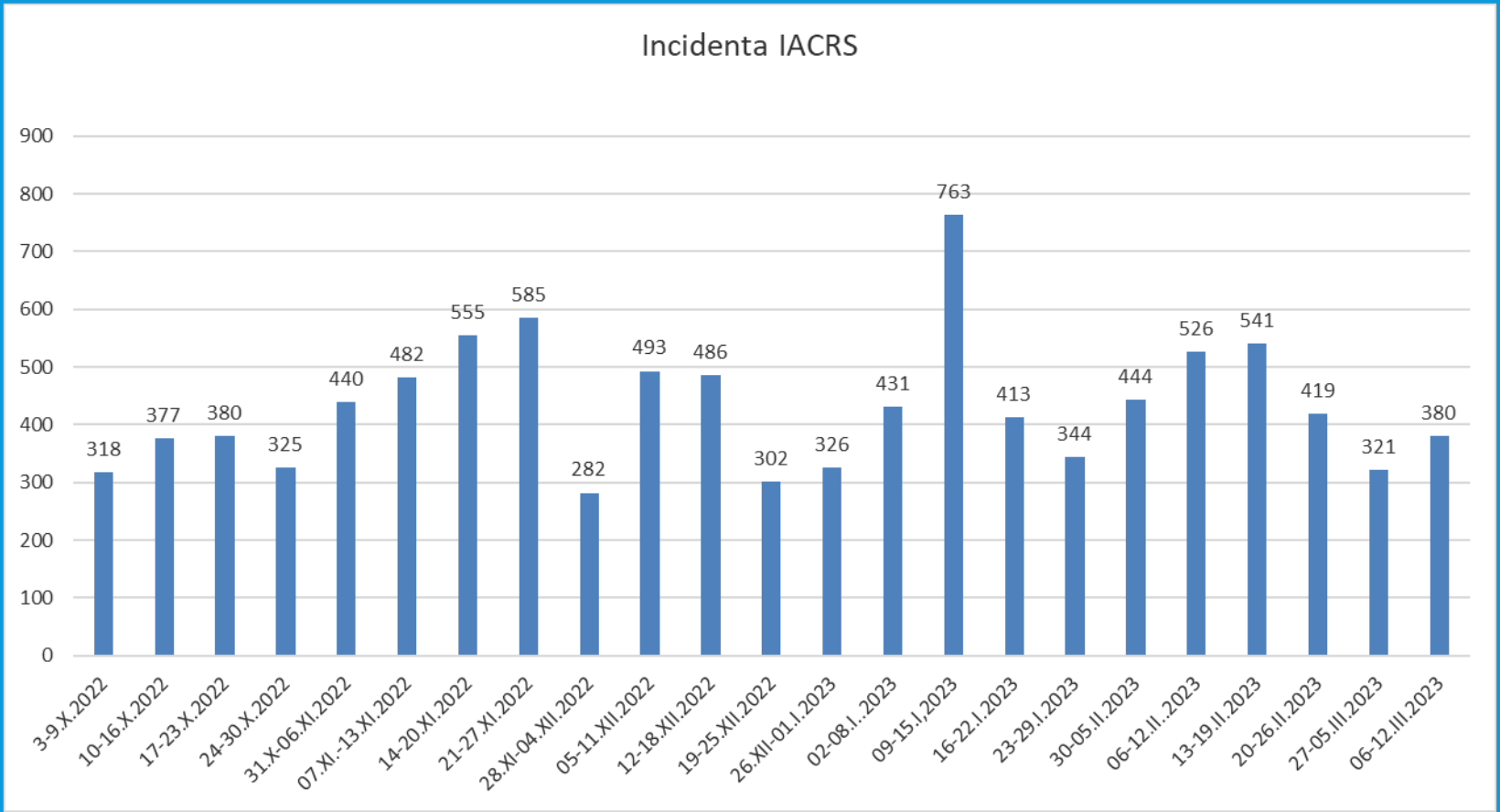

MONITORIZAREA SĂPTĂMÂNALĂ ÎN JUDEȚUL SIBIU - PNEUMONII

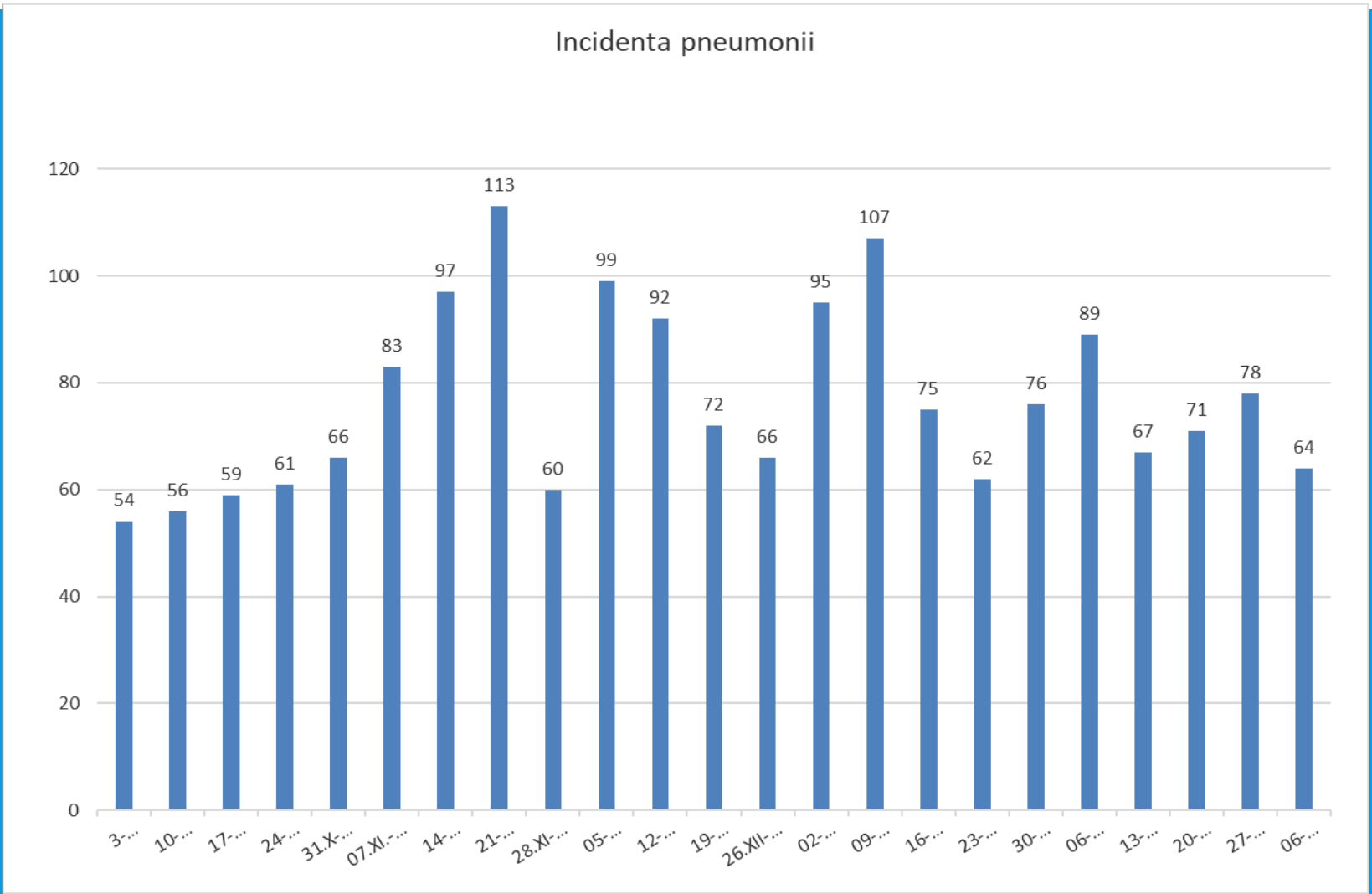

MONITORIZARE SĂPTĂMÂNALĂ (2, 3)

2. **Monitorizarea circulației și rezistenței la antivirale a virusurilor gripale umane**

17 probe recoltate:

- 12 probe – identificat virus gripal AH1

- 3 probe – identificat virus gripal AH3

- 2 probe - negative

3. **Monitorizarea focarelor,** în special cele de colectivitate **și investigarea etiologică a acestora**

Până la ora prezentării nu au fost raportate focare de îmbolnăviri în colectivități

B. PREVENIREA GRIPEI

1. **Vaccinarea antigripală** = cea mai eficientă măsură preventivă

Compoziţia pentru sezonul 2022-2023 este:

- A/Victoria/2570 (H1N1)pdm09- tulpină similară
- A/Darwin/9/2021 (H3N2)-tulpină similară
- B/Austria/1359417/2021-tulpină similară
- B/Phuket/3073/2013-tulpină similară

B. PREVENIREA GRIPEI

Vaccinare sezon 2022-2023 în județul Sibiu

	TRANȘA I	TRANȘA II	TRANȘA III	TOTAL
PRIMIT	7668	17512	14050	**39230**
VACCINAT	7417	17077	12629	**37147**
STOC DSP	0	0	0	**0**
STOC UTILIZATORI	249	294	1421	**1964**

CINE ARE NEVOIE DE VACCIN GRIPAL? (RECOMANDĂRILE ORGANIZAȚIEI MONDIALE A SĂNĂTĂȚII)

- **1. Persoane cu vârsta cuprinsă între 6 luni – 64 ani în evidenţă cu afecţiuni medicale cronice** pulmonare, cardiovasculare, metabolice, renale, hepatice, neurologice, diabet zaharat, obezitate, astm sau cu virusul imunodeficienţei umane;
- **2. Gravide**;
- **3. Medici, cadre sanitare medii şi personal auxiliar,** atât din spitale, cât şi din unităţile sanitare ambulatorii, inclusiv salariaţi ai instituţiilor de ocrotire (copii sau batrâni) şi ai unităţilor de bolnavi cronici, care prin natura activităţii vin în contact respirator cu pacienţii sau asistaţii;
- **4. Persoane, adulţi şi copii, rezidente în instituţii de ocrotire socială,** precum şi persoane care acordă asistenţă medicală, socială şi îngrijiri la domiciliul persoanelor la risc înalt;
- **5. Toate persoanele cu vârsta 65 de ani.**
- **6. Copii cu vârsta cuprinsă între 6 luni – 59 luni**;

B. PREVENIREA GRIPEI

2. Măsuri preventive în unităţile sanitare:

- **Măsurile administrative**

  (triaj în zonele de aşteptare, izolare bolnavi cu simptome de gripă/IACRS/pneumonii, precauţii suplimentare)

- **Măsuri organizatorice**, privind mediul de spitalizare

  (ventilaţie, curăţenie, dezinfecție)

- **Protecţia pesonalului,** inclusiv vaccinarea antigripală

  (echipament de protecţie, spălarea mâinilor)

DSP a solicitat implementarea acestor măsuri în toate unităţile sanitare din judeţ încă de la începutul sezonului de supraveghere, măsuri care au fost accentuate în momentul instituirii stării de alertă epidemiologică determinată de gripă

B. PREVENIREA GRIPEI

3. Educație pentru sănătate:

- Distribuirea de materiale informative (pliante, fluturaşi, afișe, broșuri) - 3590 buc. (medici de familie, medici școlari, asistenți medicali comunitari, mediatori școlari);

- Ore de educație pentru sănătate în şcoli;

C. ACCES LA TRATAMENTUL ANTIVIRAL

- DSPJ Sibiu a solicitat spitalelor din județ să asigure stocul de medicamente antivirale necesare pentru tratamentul cazurilor internate cu suspiciunea de gripă

- **Tratament eficient** = în primele 2-3 zile după debutul bolii

EVOLUȚIA INFECȚIILOR RESPIRATORII ACUTE ȘI A GRIPEI ÎN JUDEȚUL SIBIU ÎN SEZONUL 2022 -2023

Concluzie:

- Supravegherea sezonieră,

- prevenția

- controlul gripei

= prioritate pentru sănătatea publică din județul Sibiu

VĂ MULȚUMIM!